



CLUBE DE XADREZ EPISTOLAR BRASILEIRO

(LEVA O XADREZ, TRAZ O AMIGO)

FOLHA DE RESULTADOS Nº 68



Cláudio Veloso, atuando no XII Torneio Popular de Xadrez de Santos.

O companheiro cxebeano Claudio Veloso foi o Bi-campeão desse popularíssimo torneio, que contou este ano com mais de 200 participantes. Em declarações à imprensa, o Claudio ressaltou o fato de ter o xadrez postal contribuído de maneira decisiva para a manutenção de sua forma enxadrística.

Nas páginas centrais, nossa opinião sobre a proliferação de clubes postais em nosso país, tema explosivo.

III CAMPEONATO BRASILEIRO

INDIVIDUAL — FINAL

Diretor-Assistente: Otávio Menezes da Fonseca (Conj. Juracy Magalhães Jr. Rua Almeida Garret, 201 — Pituba — 40000 Salvador — BA).

Últimos resultados: Russowski perdeu para Pacini e ganhou para Murilo, e Miranda Leão ganhou para Murilo. Posição: Adaucto Nóbrega e Alberto Matos Pinto 6,5; Antonio Pacini 6; Maia Vinagre 5,5; Sormani 5,5; Miranda Leão, Russowski, Arnaldo Vasconcelos 4,5; Paulo Rangel 3; Murilo Aiello e Elmo Bezerra 2.

IV CAMPEONATO BRASILEIRO INDIVIDUAL — SEMIFINAL

Diretor-Assistente: Paulo Amílcar Brião (Rua Gonzaga Bastos, 392 c/02 — 20541 — Rio de Janeiro — RJ)

Devido ao atraso na distribuição do emparelhamento o tempo de reflexão deve ser contado a partir de 01.03.80, inclusive.

O término do torneio permanece o mesmo.

IV CBI — Grupo 5 — Comunico com pesar, o passamento do companheiro ANTÔNIO SETINA, ocorrido a 09.02.80.

III TAÇA BRASIL — SEMIFINAL

Diretor-Assistente: Élios Veloso (Caixa Postal 170 — 30000 — Belo Horizonte — MG).

GRUPO 1 — L. Maia — R. Franzon (0x1); C. Velloso — G. Bibas (1x0); R. Franzon — E. Brandão (1x0); L. Cirello — O. Huguenin (1/2).

GRUPO 2 — A. Ticianeli — A. Bessa (0x1); A. Vieira — F. Hofmann (1/2).

GRUPO 4 — S. Pereira — C. Reis (0x1).

GRUPO 6 — L. Vieira — M. Russowsky (0x1) art. 15.

GRUPO 7 — W. Carrano — W. Madeira (0x1); C. Sormani — M. Seimer (0x1).

GRUPO 8 — R. Castro — A. Queiroz (1x0); V. Matos — G. Gyuricza (0x1); G. Gyuricza — J. Campos (0x1), adjudicada pelo artigo 35.

Fase encerrada em 28.2. As partidas não terminadas serão julgadas de acordo com a regulamentação própria. A fase final terá início, em 31.8.80, como aliás já foi divulgado nos calendários publicados nas FRs de dezembro de 1978 e dezembro de 1979.

IV TAÇA BRASIL — PRELIMINARES

Em virtude de sério problema de saúde de sua esposa Izabel Cristina, que por sinal também é associada, está deixando o cargo de Diretor-Assistente nosso companheiro Márcio Barbosa de Oliveira. Os grupos da IV TB que estavam sob sua orientação estão sendo repassados para outro assistente, que será mencionado na próxima FR.

Indicamos a seguir nomes e endereços dos demais Diretores-Assistentes, e respectivos informes:

Diretor-Assistente: Roberto Silva Lima (Caixa Postal 2828 — 20000 — Rio de Janeiro), com os seguintes grupos:

Grupo 01 — W. Pinheiro x F. Silva (1-0); R. Périgo x H. Suzuki (1/2); S. Cresce x G. Homsí (1-0);

G. Homsí x M. Correa (1-0); H. Suzuki x M. Correa (1-0); G. Nagy x O. Soares (0-1); G. Nagy x R. Périgo (0-1); G. Homsí x H. Suzuki (1-0); W. Pinheiro férias de 28/01 a 29/02/80. H. Suzuki férias de 11/02 a 11/03/80.

Grupo 07 — C. Livramento férias de 28/02 a 28/03/80.

Grupo 11 — F. Silva x J. Cúrcio (0-1); F. Silva x J. Meireles (0-1); L. Meira x J. Cúrcio (0-1); J. Meireles x L. Meira (1-0); M. Abelha x J. Meireles (0-1); J. Vasconcelos Férias de 15/02 a 15/03/80.

Grupo 15 — J. Jensen x J. Avila (0-1); N. Almeida abandona c/aviso.

Grupo 21 — H. Scardelli férias de 14/01 a 29/01/80; C. Braga abandona c/aviso.

Grupo 21 — N. Almeida abandona c/aviso; J. Zeni abandona c/aviso.

Grupo 26 — M. Almeida abandona c/aviso; J. Eunen x R. Rikli (0-1).

Grupo 27 — E. Cantero férias de 14/01 a 14/02/80; M. Igor Russowski x U. Barroso (1/2); M. Igor Russowski x C. Tessmann (1/2); A. Pinto x J. Simonsen (0-1).

Grupo 35 — R. Almeida férias de 01/02 a 29/02/80; B. Santos férias de 20/12/79 a 10/01/80; J. Andor x L. Ribeiro (0-1); J. Andor x J. Rodrigues (1-0); B. Reis x L. Ribeiro (1/2); N. Filho x D. Pohlmann (1-0).

Grupo 40 — R. Netto abandona c/aviso; N. Almeida abandona c/aviso; M. Ribeiro x R. Nascimento (0-1).

Grupo 42 — J. Oliveira férias de 28/12/79 a 23/01/80; G. Damasceño x C. Quaresma (1-0) art. 15.

Grupo 47 — L. Lasmar férias de

10/01 a 08/02/80; F. Anselmo 1º excesso de tempo a favor de R. Cattaldi; F. Anselmo x O. Montagna (1-0).

Grupo 52 — L. Leite férias de 01/02 a 02/03/80; J. Rocha x L. Escotegny (1-0); J. Rebelo 1º excesso a favor de L. Leite, nova contagem a partir do lance 11; J. Rocha x L. Leite (1-0); M. Alvarez férias de 03/03 a 01/04/80; R. Barros férias de 15/02 a 15/03/80.

Grupo 58 — N. Alvez x E. Amaral (0-1); E. Amaral x C. Reis (1/2).

Grupo 70 — V. Sitadin excluído (art. 23).

Grupo 75 — C. Sanson abandona c/aviso; D. Lodi férias de 25/01 a 25/02/80; J. Lira x O. Siegel (1-0) art. 15.

Grupo 76 — L. Carvalho férias de 25/01 a 25/02/80; M. Nina x J. Monteiro (1-0) art. 15; M. Nina x L. Delgado (1-0) art. 15.

Diretor-Assistente: Mário Soares (Caixa Postal 1259 - 11100 - Santos SP), com os seguintes grupos:

Grupo 04 — L. Conceição x F. Camargo (0-1); F. Camargo x J. Ramos (1-0); J. Edmilson x L. Conceição (1-0); L. Raday x L. Richieri (0-1); L. Conceição x L. Gasser (0-1); M. Teixeira x J. Zanluca (0,5); J. Zanluca x L. Conceição (1-0).

Grupo 06 — L. França x L. Camargo (1-0); R. Araki x L. França (0-1); R. Clark x R. Araki (1-0); L. Camargo x R. Clark (0-1); R. Lima x M. Gemignani (1-0); R. Araki x M. Gemignani (0-1); M. Gemignani x L. Camargo (1-0); M. Gemignani x J. Meireles (0-1); L. Camargo x E. Takatsu (0-1); E. Takatsu x R. Araki (1-0); J. Jensen x R. Lima (1-0); R. Araki x J. Jensen (0-1); J.

Meireles x R. Araki (1:0); J. Meireles x L. Camargo (1:0); Rafael Clark Neto — licença: 01.02 a 29.02.80.

Grupo — 10 L. Fornaciari x R. Gonçalves (0:1); M. Lavieri x H. Pretti (0:1); A. Pereira x M. Lavieri (1:0); L. Pires x J. Medeiros (1:0); L. Fornaciari x L. Pires (0:1); M. Lavieri x L. Fornaciari (1:0); Marco Antonio Lavieri Martins — novo endereço: SHIS — Ql 19 — Conj. 10 — Lote 7—71600— Brasília — DF.

Grupo 13 — S. Corrêa x J. Carvalho (1:0).

Grupo 23 — J. Victor x J. Mayer (1:0); H. Krapf x J. Mayer (1:0).

Grupo 28 — F. Humel x H. Nunes (0:1); R. Kampits x F. Humel (1:0); R. Kampits x J. Knop (1:0); Wagner Magalhães da Rocha — licença: 15.01 a 31.01.80.

Grupo 33 — C. Simões x P. Caeté (1:0); R. Marigo x C. Simões (0:1); N. Szongott x J. Ribeiro (1:0); N. Szongott x P. Caeté (1:0); R. Marigo x N. Szongott (0:1); B. Rangel x R. Marigo (1:0); P. Caeté x B. Rangel (0:1); J. Ribeiro x B. Rangel (0:1).

Grupo 45 — M. Cavalcanti x N. Galvão (0:1); A. Letizio x H. Castro (1:0); F. Martins x M. Cavalcanti (1:0); H. Castro x M. Cavalcanti (1:0).

Grupo 50 — P. Gustavo x P. Bracco (0:1); P. Gustavo x B. Kohl (0:5); F. Martinho x E. Martins (1:0).

Grupo 54 — P. Ziller x F. Piccoli (0:1); P. Ziller x E. Brandão (1:0); E. Brandão x F. Piccoli (0:1); L. Appolinário x F. Piccoli (0:1); A. Praça x E. Brandão (1:0); E. Brandão x S. Milward (0:1).

Grupo 55 — G. Stabili x D. Perego (1:0); Luiz Carlos Halfpap —

abandona com aviso.

Grupo 62 — J. Camargo x C. Velloso (0:1); D. Menda x J. Esmael (1:0); J. Esmael x C. Velloso (0:1); Claudio Velloso — licença: 20.02 a 05.03.80.

Grupo 72 — W. Machado x A. Aguiar (1:0); A. Aguiar x R. Cavini (0:1); A. Maia x W. Machado (0:1); A. Basques x A. Simon (0:1); R. Cavini x A. Basques (1:0); Alexandre Santos Aguiar — Abandona com aviso.

Diretor-Assistente: Sidney Martins (Caixa Postal 771 — 97100 — Santa Maria — RS), com os seguintes grupos:

Grupo 02 — F.A. Melo x O. Rikli (0:1) art. 23; J.A. Junior x F.A. Melo (1:0) art. 23; O. Rikli x W. Nunes (1:0) art. 23; W. Nunes x J.A. Junior (0:1) art. 23.

Grupo 05 — L.F. Moraes x J.F. Deste (1:0); I.C. Oliveira x L.F. Moraes (1:0).

Grupo 09 — Paulo Amílcar Boenez Brião licenciado de 22/04 a 21/05/80. Primeiro excesso de tempo de Rodolpho Fares Junior contra Paulo Amílcar Boenez Brião, com nova contagem a partir do 10º lance. Primeiro excesso de tempo de Pedro Pereira da Silva Filho contra Roberto Agostinho Saback Vianna, com nova contagem a partir do 21º lance. Primeiro excesso de tempo de Júlio César Novais contra Paulo Amílcar Boenez Brião, com nova contagem a partir do 11º lance.

Grupo 14 — R. Ricci x G. Groeninga (0:1); C.B. Reis x G. Groeninga (0:5).

Grupo 22 — L.S. Pereira x P.B. Brião (0:1); Mário César Fracalossi Bais licenciado de 15/02 a

03/03/80. Paulo Amílcar Boenez Brião licenciado de 22/04 a 21/05/80. Primeiro excesso de tempo de Pedro Pereira da Silva Filho contra Ailton José de Faria, com nova contagem a partir do 19º lance.

Grupo 31 — R.F.Alvarenga x C. Dahoui (1:0) art. 23.

Grupo 43 — A.N. Neto x M.R. Silva (0:1) art. 23; C.A. Bispo x M.R. Silva (0:1) art. 23; W.L. Simonsen x A.N.Neto (1:0) art. 23; W.L.Simonsen x C.A.Bispo (1:0) art. 23.

Grupo 48 — I.B.Travi x F.T.Costa (1:0); I.B.Travi x A.M.Queiroz (1:0); E.A.Lira x A.M. Queiroz (0:1).

Grupo 53 — José Lúcio Dutra Moreira abandona c/aviso; todos ganham os pontos correspondentes.

Grupo 60 — P.V.Vicenconti x L.A.Menezes (1:0) art. 23; G.B.Costa x P.V.Vicenconti (0:1) art. 23; P.V.Vicenconti x J.N.Neto (1:0); F.M.Luz x T. Godoy (1:0).

Grupo 69 — S.C. Torquato x F.S.Junior (0:5); S.C.Torquato x A.A.Ucella (0:5); A.A.Ucella x E.N.Gama (0:1), J.A.Casarine x A.A.Ucella (0:1).

Grupo 77 — Hermes Miguel Kaminski eliminado (artigo 23); todos os demais ganham o ponto. Adonai Antônio Adono eliminado (artigo 23); todos os demais ganham o ponto. Pedro Márcio Junqueira Cestari eliminado (artigo 23); todos os demais ganham o ponto.

Diretor-Assistente: Paulo Amílcar Brião (Rua Gonzaga Bastos, 392 — c/02 — 20541 — Rio de Janeiro — RJ), com os seguintes grupos:

Grupo 17 — F. Souza x M. Neto (0x1); H. Souza x F. Souza (1x0).

Grupo 18 — H. Pretty Fº x J. Medeiros (0x1); A. Meneguzzi x H. Pretty Fº (1/2); . Lopes x H. Pretty Fº (1/2); M. Neto x H. Pretty Fº (0x1); H. Pretty Fº x E. Campos (1x0).

Grupo 19 — P. Neto x L. Semer (1x0).

Grupo 20 — sem movimento no período.

Grupo 25 — C. Vieira x Z. Bernardino (0x1).

Grupo 30 — sem movimento no período.

Grupo 34 — Zenildo Saldanha Paiva e Neidemir Alves da Cunha abandonam sem aviso; C.Rosas x G. Amorim (1x0).

Grupo 37 — Sem movimento no período.

Grupo 39 — J. Eunen x M. Massarani (1x0); A.Godinho x J.Eunen (0x1); J.Amaral reclama 1º excesso de tempo contra H. Panzerelli com nova contagem a partir do 14º lance; L. Maia Fº x M. Massarani (1x0); L. Maia Fº x J. Eunen (0x1); L. Maia Fº x H. Panzerelli (1/2); Marcelo Massarani abandona com aviso.

Grupo 46 — Licença de Ornélio de Souza entre 7 a 16.3.80.

Grupo 51 — Licença de Mateo Medina Alvarez de 3.3.a 1.4.80.

Grupo 57 — T. Plazzi x J. Gimezez (0x1); José Antônio Silveira Gonçalves abandona com aviso.

Grupo 63 — Leão Lasevitz abandona com aviso. L. Asth x O. Monteiro (1x0) art.23; LO. Monteiro x C. Gross (0x1); Carlos José Gross reclama 1º excesso de tempo de Guilherme Bastian Alves com nova contagem a partir do 9º lance. C. Gross x J. Colleti Jr. (1x0). Vilson Araújo da Silva abandona sem avi-

so.

Grupo 68 — sem movimento no período.

Grupo 73 — Marco Aurélio Keller abandona com aviso. T. Portella x H. Machado Fº Luiz Fernandes de Oliveira e Pedro Sardelich Neto excedem tempo pela 1ª vez para Yauty Edgard Oliveira com nova contagem, respectivamente, no 11º, 8º e 7º lances.

TORNEIOS DE CLASSIFICAÇÃO — I CATEGORIA

Diretor-Assistente: Adailton J. Chiaradia (Caixa Postal 277 — 37500 — Itajubá — MG).

TC. 119 — M. Esparó x L. Raday (0-1); M. Loebmann x M. Esparó (1-0).

TC. 121 — R. Fares x A.C. Guimarães (1-0); A.C. Guimarães X A.A. Filho (1-0); A.C. Guimarães x J. Mesquita (1-0); S.M. Neto x A.C. Guimarães (1-0); A.C. Guimarães x J. Gonçalves (1-0); J. Mesquita x H. Arruda (0-1); J.M. Gonçalves x H. Arruda (0-1); A.A. Filho x H. Arruda (0-1); H. Arruda x A.C. Guimarães (0-1).

TC. 122 — P. Feijó x A.C. Cufone (1-0).

TC. 124 — A. Furtado x S. Martins (0-1); Jorge Filho x W. Carrano (0-1).

TC. 125 — J.B. Cúrcio x R.W. Kampits (0-1).

TC. 126 — I. Aued x Z. Bernardino (0-1); M. Carneiro x G. Andrade (1-0); I. Aued x M. Carneiro (0-1).

TC. 127 — O.A. Soares x E. Gambale (1-0); J.R. Barros x H. Herlly (0-1); E. Gambale x J. R. Barros (0-1).

TC. 129 — J.C. Júnior x F. Castro (1-0); A. Szentmiklosy x G.

Fourobart (0-1); J.C. Júnior x F. Silva (1-0).

TC. 130 — I. Cartacho x H. Herlly (0,5); H. Herlly x A. Pereira (0-1); H. Herlly x V. Yoshida (1-0); A. Pereira x V. Yoshida (1-0); I. Cartacho x A. Pereira (1-0); V. Yoshida x I. Cartacho (0-1).

TC. 131 — 1º excesso de Amaro Fernandes contra Paulo Roberto. L.C. Lasmar x P.R. Benevides (0,5).

TC. 132 — J.A. Gonçalves x P.F. Peres (0-1); P.F. Peres x C. Dahou (1-0); Arthur Moraes x J. Gonçalves (1-0); A. Sversut x J. Gonçalves (0-1); J. Gonçalves x C. Dahou (1-0); O. Soares x J. Gonçalves (1-0); J. Gonçalves x E. Fachine (0-1); A. Sversut x P.F. Peres (0-1); P.F. Peres x E. Fachine (1-0).

TC. 133 — M.M. Teixeira x L.P. Jesus (0,5).

TC. 134 — H. Panzarelli x J.A. Reis (0-1); J.A. Reis x P. Heine (1-0); J.A. Reis x C. Bento (1-0); J.A. Reis x B. Bonjorno (1-0); C. Rosas x J.A. Reis (0,5); H. Panzarelli x C. Rosas (0-1).

TC. 135 — F.M. Freire x H. Herlly (0-1); N.C. Filho x F.M. Freire (1-0).

TC. 136 — J.G. Meireles x A. Richieri (0-1); Erik B. x J.R. Barros (0-1); A. Richieri x A.S. Almeida (0,5).

TC. 137 — J. Rondon x F. Dadu (0-1); F. Dadu x C. Almeida (1-0).

TC. 138 — D. Perego x A. Brito (0-1).

TC. 139 — J. Tavares x C. Camargo (0-1); C. Camargo x O. Ferraz (1-0).

TC. 140 — 1º excesso de tempo de Edvaldo Farias contra A. Richieri Filho.

TC. 141 — 1º excesso de tempo

de Ricardo Rangel contra Fernando Candeias. 1º excesso de tempo de Carlos Vilares contra Fernando Candeias.; J.G. Meireles x R. Salvador (1-0).

Licenças concedidas:

Alberto S. Matsumoto, de 31.3. a 30.4.80; Mário C.F. Baiss, de 15.2. a 3.3.80; G. Fourbert, de 1º a 31.3.80; J.R. dos Anjos, de 24.12.79 a 23.1.80; A.C. Guimarães, de 28.1. a 28.2.80. N.A.C. Filho, de 1º a 31.1.80; A.L. de Lucca, de 17.3 a 17.4.80; J.H. Serra Azul, de 14.1 a 14.2.80; A.A.B. Moreira, de 7.4. a 7.5.80.

Torneios Iniciados

TC - 138 - Orlando Paes; Domingos S. Perego; Mauro M. Teixeira; J.H. Serra Azul; A. Oliveira Brito; A.S. Matsumoto; Everaldo A. Lira.

TC - 139 - J.C. Camargo; O. Ferraz Santana; P.G. Guimarães; A. Luiz de Castro; J. Tavares; Ernst R. Schonfeld; J.R.Q. Gazola.

TC 140 - A.S. Matsumoto; A. Richieri Filho; A.A.C. Mamede; C.O. Bernasconi; E.O. Farias; J.F. Martins; N.M. Maia Vinagre.

TC - 141 - C. Ramos Vilares; F.A. Candeias; Jacob Zalkman; J.G. Meireles; L.A. Escotesguy; M.A.R. de Assis; R.R. Salvador.

TC - 142 - Maria H.C. Amaral; P.E.V. Vicecont; João Tavares; A.O. Monteiro; C.D. Pritsopuloos; S.C. Filho; R.A. Sabatinelli.

TC - 143 - S.C. Filho; M.C. Sampaio; O. Turine; R.C. Neto; E. Maroun; R.C. Lourenço; B. Rosenthal.

TC - 144 - E.R.S. Júnior; C.B. Galvão; J.M. Júnior; P.J.Z. de Araújo; C.S. Diniz; H.V. da Silva; L.F.F. Horta.

TC - 145 - P.J. Joly; S.M.F. Dias; S.C. Filho; A.C. França; V.F. Vargas; A.N.M. Filho; J.N. Zylbermann.

TC - 146 - S.C. Filho; M.C. Aniceto; V.C. Terra; J.X. Júnior; J.G. Meireles; O. Motagna; C.A.E. Vassalo.

Abandonos

TC - 122 - W. Roberto de Meireiros Pereira, com aviso.

TC - 126 - Paulo Fernandes, com aviso.

TC - 126 - G. Paula de Souza, eliminado, abandona sem aviso.

TC - 130 - M. Mozart T. de Vasconcelos, retirado do grupo.

TC - 131 - Mário Furley, abandona sem aviso.

TC - 132 - J. Antonio Gonçalves, com aviso.

TC - 133 - H. Tsutomo Saito, substituído por Mauro M. Teixeira.

TC - 134 - R. Gonçalves Siqueira, substituído por P. Heine. V. da Rosa Silveira, abandona com aviso.

TC - 135 - A. Gonçalves Martins, abandona com aviso.

TC - 137 - C. Ribeiro de Almeida, abandona sem aviso.

TC - 143 - Eduardo Maraoun, abandona com aviso.

Torneios Terminados:

TC - 110 - 1º) Hélio Moysés: 5,5 pts. 2º) Márcio B. Silva: 5 pts. 3º) Roberto Périgo: 4,5 pts. 4º) J. Gabriel Perissé: 3 pts. 5º) Petry Feijó: 2 pts. 6º) Edson F. Cantero: 1 pt. 7º) Sérgio F. Pontremolez: 0 pt.

Confirmam a I categoria: Hélio Moysés, Márcio Brunato Silva, Roberto Périgo.

Permanecem na II categoria: Edson Ferreira Cantero, Sérgio Francisco Pontremolez. Petry Feijó confirma a I categoria através do

TC—I—114.

José Gabriel Perissé Madureira aguarda o TC—I—123.

TC — 111 — 1º) M. Cesar J. Schuster: 5,5 pts. 2º) Ricieri Franzon: 5 pts. 3º/4º) Roberto Périgo e H.S. Arruda: 3 pts. 5º) J.J.O. da Silva: 2,5 pts. 6º) Gilberto Bago: 1 pt. 7º) S.F. Pontremolez: 0 pt.

Confirmam a I categoria: Mário C.J. Schuster e Ricieri Franzon.

Permanecem na II categoria: Sérgio F. Pontremolez, Gilberto Bago e José J.O. da Silva.

Roberto Périgo confirma a I categoria pelo TC—I—110.

Heliodoro dos Santos Arruda: aguarda o TC—I—121.

TC — 112 — 1º) José de Lana: 5,5 pts. 2º) Marcel P. Esparó: 4,5 pts. 3º) José Maria Flesch: 3,5 pts. 4º) José J.O. da Silva: 2,5 pts. 5º) Carlos I. Tessmann: 2 pts. 6º) Carl M. da Cunha: 1 pt. 7º) J.J. de A. Moura: 0 pt.

Confirmam a I categoria: José de Lana e Marcel Pons Esparó.

Permanecem na II categoria: José J.O. da Silva, João J. de A. Moura, Carl M. da Cunha, José Maria Flesch e Carlos I. Tessmann.

TC — 114 — 1º) Erineu E. Koetz: 5,5 pts. 2º) Luiz D. Ribeiro: 5 pts. 3º) Petry Feijó: 4,5 pts. 4º/5º) Luiz C.T. Pereira e Adilson A. Viana: 2 pts. 6º/7º) Júlio B.S. Filho e Eliezer Moysés: 0 pt.

Confirmam a I categoria: Erineu Ernesto Koetz, Luiz Domingos Ribeiro e Petry Feijó.

Permanecem na II categoria: os demais.

TORNEIOS DE CLASSIFICAÇÃO — II CATEGORIA

Diretor-Assistente — Saturnino

Jesus das Neves (Rua Dr. Luiz Bicalho, 324/201 — 21.540 Rio de Janeiro—RJ), com os seguintes grupos:

TC. 55 — E. Moraes x O. Garcia (0x1); F. Costa x E. Moraes (0,5).

TC. 56 — A. Júnior x E. Araújo (0x1); R. Calvanese x W. Rocha (0x1); M. Gomes x W. Rocha (0x1); E. Araújo x W. Rocha (0,5); W. Rocha x H. Manera (1x0); M. Gomes x E. Araújo (0x1); M. Gomes x R. Calvanese (1x0); L. Pereira x H. Manera (1x0); H. Manera x M. Gomes (1x0).

TC. 60 — E. Abreu x H. Souza (1x0); B. Rangel x H. Souza (0,5).

TC. 62 — E. Moraes x E. Aguiar (1x0); A. Mitidieri x E. Moraes (0,5).

TC. 63 — M. Júnior x J. Filho (0x1).

TC. 65 — K. Takarabe x H. Souza (0,5).

TC. 66 — L. Lazevitz x J. Obregon (0,5); J. Knopp x J. Bandos (0x1); L. Lazevitz x J. Bandos (0x1).

TC. 67 — A. Alvim x G. Dias (0,5); R. Guimarães x O. Pinto (1x0).

TC. 68 — A. Junior x M. Albuquerque (1x0).

TC. 70 — G. Becker x I. Carvalho (0,5); I. Carvalho x J. Cavaliere (0x1).

TC. 71 — E. Teixeira x J. Guimarães (0x1); J. Guimarães x S. Azevedo (1x0).

TC. 72 — W. Elias x S. Almeida (0,5).

TC. 74 — C. Banzato x J. Nobrega (0x1); R. Silveira x C. Banzato (1x0).

TC. 75 — A. Filho x J. Andor (0x1).

TC. 76 - V. Kietzmann x J. Jensen (1x0); F. Feijó x C. Reis (1x0).
J. Jensen x V. Ferreira (1x0).

TC. 77 - L. Franca x E. Neto (1x0); C. Rigato x L. Franca (0x1).

TC. 78 - H. Gutierrez x J. Oliveira (0x1); H. Gutierrez x L. Conceição (1x0).

TC. 80 - C. Segato x C. Livramento (0x1); O. Pinto x C. Livramento (0x1); E. Teixeira x O. Pinto (1x0); O. Pinto x A. Marques (0,5). Naio Lopes Almeida abandona com aviso; perde os pontos das restantes partidas.

TC. 81 - F. Hofmann x E. Teixeira (1x0).

TC. 82 - A. Correa x T. Maciel (0x1); L. Ozawa x C. Segato (0,5); Aron Antunes Correa abandona com aviso; perde os pontos das partidas restantes.

TC. 83 - G. Marques x J. Stein (1x0); P. Moraes x H. Santos (0,5); J. Stein x E. Guimarães (0x1).

TC. 85 - S. Araújo x R. Silva (0x1).

TC. 87 - M. Ribeiro x A. Castro (0x1); A. Castro x D. Pohlmann (1x0).

TC. 88 - A. Pereira x C. Vieira (0x1).

TC. 89 - W. Yu x F. Anselmo (0x1); A. Costa x F. Anselmo (1x0).

TC. 90 - Marcelo Maciel Fonseca abandona com aviso; perde os pontos das restantes partidas. A. Pereira x J. Oliveira (1x0); A. Pereira x A. Mitidieri (0,5).

Licenças no período

Reynaldo René M. Hugenneyer (68) - 07 a 26.01.80 - Sérgio Gomes Almeida (72) - 15.1 a 5.2.80 - Claudio Eduardo Muller Benzato (74) - 6.2 a 16.2.80 - Fábio Feijó

(76) - 15.2 a 14.3.80 - Evaldo Luiz Rigotti (77) - 15.1 a 15.2.80 - Jorge Pereira do Nascimento (84) - 4.2 a 6.3.80.

Diretor-Assistente - José Geraldo Veloso (Rua Peru, 155, apt. 303 - Sion - 30.000 Belo Horizonte-MG), com os seguintes grupos:

TC. 92 - Luiz Fernando de P. Oliveira abandona com aviso.

TC. 95 - Licença: Manoel Antonio da Cruz Miguéis - 16 a 24.02.80.

TC. 96 - Licença: Telmo Ochsendorf Júnior - 16 a 23.02.80.

TC. 97 - Licença: Edson Tafner - 12 a 21.02.80.

TC. 99 - Francisco T.P. Filho abandona com aviso.

Grupos Formados:

TC. 97 - Pedro Paulo Cardoso da Silva, Torben Erik Carlsen, Demétrio Alves de Araujo, Alexandre Pedro Choma, Henrique Ribeiro Campos Filho, Juvenal de Almeida Lourenço e Edson Tafner.

TC. 98 - Nikotai Jarzen Junior, Danilo Baule Santoro, Torben Erik Carlsen, Francisco Barboza Teixeira, Antonio Joaquim Coelho, José Rondon C. Vandri e Leonel Milreu Júnior.

TC. 99 - Lair Válio Alves, Francisco de Toledo Piza Filho, Ivo Antonio Rech, Luiz Alberto Arisi, Luiz Antonio Tannus Ferreira, Manuel Onofre Moniz Ribeiro e Marcio Daniel de Barros Accioly.

TC. 100 - Marcelo Muniz Freire, Marcos Antonio Barbosa Coutinho, Otavio Carlos Monteiro Afonso dos Santos, Per Anders Andersen, Alberto Gomes Rocha, Paulo Sergio Martins da Silva e Leopoldo Mameluque.

TORNEIOS DE CLASSIFICAÇÃO - III CATEGORIA

Sem relatório, este mês, o Diretor-Assistente do setor viu-se obrigado a desistir da função, por falta de tempo, e o trabalho está sendo passado para outro Diretor.

TORNEIOS TEMÁTICOS

Diretor-Assistente - Ademir Antonio Leão Garcia (Caixa Postal 225 - 17.930 - Tupi Paulista-SP), com os seguintes grupos:

TG/9 - Gr. 2 - G. Belliboni - P. Pereira (Retificação de Resultado Anterior) (0-1).

TH/4 - Gr. 2 - A. Vieira - M. Jr. (1-0).

TH/4 - Gr. 3 - J. Leite - R. Iwasaki (0-1).

TH/6 - Gr. 5 - A. Vieira - R. Iwasaki (0-1).

TH/8 - Gr. 3 - R. Périgo - M. Guaraciaba (1-0).

TH/11 - Gr. 4 - J. Neto - H. Souza (1/2).

TH/13 - Gr. 4 - C. Kaldeich - J. Meirelles (0-1).

TH/14 - Gr. 2 - G. Belliboni - Taya Efremoff (1/2); F. Camargo - T. Efremoff (0-1).

TH/15 - Gr. 2 - J. Meirelles - F. Martinho (1/2).

Diretor-Assistente - Ricieri Franzon (Av. Venâncio Aires, 863, apt. 102 - 90.000 Porto Alegre-RS).

Sem relatório este mês. Sob sua direção, toda a série TI.

TORNEIOS DE ACESSO A CATEGORIA ESPECIAL

Diretor-Assistente - Ayrton Mitidieri (Rua Mariano Procópio,

97 - 01.548 São Paulo-SP).

TE/A - 26 - R. Cataldi x I. Oliveira (0:1); I. Oliveira x L. Pires (1:0).

TE/A - 30 - Glaucio L. Belliboni - licença de 23/03 a 23/04.

TE/A - 31 - Saulo Maciel abandona com aviso e perde as partidas disputadas com G. Belliboni e A. Moschem.

TE/A - 32 - J. Alves Jr. x M. Almeida (0:1).

TE/A - 33 - L. Gasser x M. Semer (0:1).

TE/A - 34 - O. Fonseca x N. Ribeiro (1:0); R. Barros x O. Fonseca (1:0); N. Ribeiro x P. Costa (0:1); A. Felipe Fº x P. Costa (0:1); A. Felipe Fº x A. Silva (1:0); - 2º excesso de tempo; decisão do Diretor de Torneios. Rodolfo A. de Barros licença de 06/04/80 a 05/05/80.

TE/A - 35 - C. Kaldeich x I. Simonsen (0:1); C. Kaldeich x R. Nascimento (0:1).

TE/A - 36 - D. Borensztajn x A. Vieira (0,5); E. Gama x I. Silva (0,5); E. Gama x D. Borensztajn (1:0); E. Gama x A. Vieira (1:0).

TE/A - 37 - L. Gasser x J. Eunen (0:1); L. Gasser x D. Borensztajn (0,5); D. Borensztajn x J. Eunen (0:1).

TE/B - 01 - I. Silva x E. Costa (0,5); C. Belliboni x I. Silva (1:0); J. Rezende x C. Belliboni (0,5); L. Semer x C. Belliboni (1:0); T. Efremoff x L. Silva (0:1); J. Rezende x U. Barroso (1:0).

TE/B - 02 - P. Feijó x J. Sfirri (1:0); P. Feijó x C. Gross (0,5); C. Gross x G. Gyuricza (0:1); M. Guaraciaba x M. Soares (1:0); E. Lacerda Fº x L. Pires (0,5); H. Nunes Fº x E. Lacerda Fº (0,5); A. Chiaradia x C. Teixeira (0,5).

TE/B — 03 — M. Biava x L. Moraes (1:0). Eliesei Takatsu reclama 1º excesso de tempo contra Sérgio Naum Kauffman. Luiz Carlos de Souza reclama 1º excesso de tempo contra Ricardo Nascimento. Mário Silva Biava reclama 1º excesso de tempo contra Saturnino Jesus das Neves.

Grupo Formado:

TE/A — 40 — Tomaz de Aquino Petraglia, José Geraldo Veloso, Roberto Wilson Kampits, Manrico Gemignani, Raimundo Santos Lemos, Ernesto Dutra, Ivan Marques da Silva.

II CAMPEONATO BRASILEIRO DE EQUIPES — PRELIMINAR

Diretor-Assistente — José Luiz Machado — (Rua Alfonso Lopes, 20/408 — 22.071 RIO DE JANEIRO—RJ).

As partidas não terminadas estão sendo julgadas, para podermos dar início à Final.

II JUVENTUDE — FINAL

Diretor-Assistente — Plínio Luiz Nunes Dias (Rua Bela Cintra, 1332, apt. 42 — 01.415 São Paulo—SP).

Sem novidades no período.

III JUVENTUDE — PRELIMINAR

Diretor-Assistente — Plínio Luiz Nunes Dias (Rua Bela Cintra, 1332, apt. 42 — 01.415 São Paulo—SP).

Grupo 1 — Eliminado Aron Correa.

Grupo 3 — Foram eliminados Antonio Carlos Basques e Advaldo Dias Prado.

Grupo 4 — Foi eliminada Regina Araki.

Grupo 5 — Abandonaram com aviso, João Batista de Melo e Maurilio Ribeiro.

MEMORIAL WASHINGTON DE OLIVEIRA — FINAL

Diretor-Assistente — Glauco Luciano Belliboni (Rua Clodomiro Amazonas, 31/31 — 04.537 — São Paulo—SP).

Resultados: J. Resende — J. Lima (1-0); W. Carrano — J. Lima (1-0); C. Sormani — R. Ricci (1-0); F. Martinho — A. Letizio (1-0); T. Efremoff — A. Nóbrega (0-1); W. Kover — C. Pasini; (1-0, falta de resposta). Naio Lopes de Almeida abandona. Licenças de Cláudio M. Vieira, 20.2 a 20.3; Cláudio Velloso, 20.2 a 5.3; Ornélio de Souza, 7.3 a 16.3. Primeiro excesso de tempo de Ronaldo Delgallio, contra Ornélio de Souza com nova contagem para o Ronaldo, a partir do 18º lance. João Manoel de Campos também excedeu pela primeira vez contra o Ornélio, com nova contagem a partir do 11º lance. Lauro H. Monteiro da Silva reclama o 1º excesso do Cristiano Pasini, com nova contagem para o Pasini no 7º lance.

Diretor-Assistente: Glauco C. Belliboni — Rua Clodomiro Amazonas 31/31 — 04.537 — São Paulo—SP).

MATCHES CXEB—BCCA (British Correspondence Chess Association).

Teve início o match de 50 tabuleiros com a Associação Britânica de Xadrez Postal, com duração prevista de 2 anos e meio, com duas partidas em cada tabuleiro.

Eis a relação dos participantes nacionais:

1) - Alexandre Letízio Vieira;
 2) - Alexandre Mello Nogueira;
 3) - Alexandre Saldanha Bessa;
 4) - Américo Richieri Filho; 5) -
 Arnaldo Vasconcelos; 6) - Auri-
 berto Ticianeli Pinto; 7) - Carlos
 Lins Rosas; 8) - Cesar Roberto da
 Silva Reis; 9) - Cláudio Machado
 Vieira; 10) - Custódio D. Oliveira;
 11) - Edmundo Ferreira Barros;
 12) - Eugênio Laginestra Tumiaty;
 13) - Gerd Giebel; 14) - Gerson
 de Campos Kerr; 15) - Gilberto
 Fraga Portilho; 16) - Gratuliano
 Jaime N. Bibas; 17) - Gyorgy
 Laszlo Gyuricza; 18) - Hécio
 Herilly Pretti Filho; 19) - Iluska
 Simonsen; 20) - Ítalo Germano
 Brasil Travi; 21) - Ivande Camargo;
 22) - Jarbas de Carvalho Mello;
 23) - João Batista Cúrcio; 24) -
 João D. Carvalho; 25) - João Ma-

noel de Campos; 26) - José Carlos
 de Rezende; 27) - José Gilberto
 Meireles; 28) - Joseph Gibrael
 Kahala; 29) - Leopoldo L. B. M.
 Filho; 30) - Luiz Alberto Pires;
 31) - Luiz F. Moraes; 32) - Luiz
 Geraldo B. M. Leão; 33) - Marcel
 Pons Esparó; 34) - Márcio Almei-
 da Albuquerque; 35) - Márcio Mar-
 tins Maia Vinagre; 36) - Márcio Ne-
 to Baeta; 37) - Moacyr de Oliveira
 Guaraciaba; 38) - Nelson Hirsch;
 39) - Orlando Carlomagno Hu-
 guenin; 40) - Paulo Amílcar Brião;
 41) - Paulo Eduardo C. Cabral; 42)
 - Pedro Segundo da Costa; 43) -
 Peter Heine; 44) - Ricieri Franzon;
 45) - Saturnino Jesus das Neves;
 46) - Wagner Martins Madeira; 47)
 - Werner Bruce Kover; 48) -
 William Louis Símonsens; 49) -
 Wilson Maria dos Santos; 50) -
 Zélio Bernardino.

BALANCETE

ATIVO

Disponível

Caixa

Cr\$

—

Cr\$

—

Bancos

Cr\$

Cr\$

72.267,25

Realizável

Contas Correntes

Cr\$

18.446,16

Devedores (Cheques devolvidos)

Cr\$

2.120,00

Cartões Postais

Cr\$

—

Cheques a Regularizar

Cr\$

620,00

Cr\$

21.186,16

Imobilizado

Móveis e Utensílios

Cr\$

6.000,00

Resultado Pendente

Despesas Gerais:

Correio

Cr\$

17.612,75

Impressos

Cr\$

15.200,00

Diversos

Cr\$

1.150,00

Prêmios

Cr\$

3.030,00

Cr\$

36.992,75

136.446,16

PASSIVO

Inexigível

Patrimônio Social

Cr\$

64.120,69

Exigível

Contas Correntes

Cr\$

11.033,47

Resultado Pendente

Anuidades

Cr\$

60.651,00

Rendas Diversas

Cr\$

641,00

Rendas de Inscrições

Cr\$

—

Doações

Cr\$

—

Cr\$

61.292,00

136.446,16

Salvador(Ba), 31 de março de 1980

Gileno Exalto de Araujo
Tesoureiro

INFORME DA SECRETARIA

Secretário: Havanyr Welsh Ribeiro (Rua Campo Alegre, 60, 5º conj. 52 — 05.424 São Paulo—SP).

Quadro social

a) Novos associados: 1908 Enio Nascimento dos Reis (ES), 1909 José Damacena Pereira (SP), 1910 Hamilton Pimentel Gomes (SE), 1911 Paulo César Laubenstein Bruno (SP), 1912 Jorge Bastos Furman (RJ), Paulo Emilio Vilhena da Silva (MG), 1914 Eniraci Silva (MG), 1915 Nilberto José Guerreiro Virote (RS), Antônio Heriberto Catalão (SP), 1917 Leon Chant Kakessian (SP), 1918 Omar Amílcar Temer Júnior (RJ), 1919 Lincoln Celso Pinto dos Santos (RJ), 1921 Churchill Monteiro Leite (PR), 1922 Joaquim Santiago Sobrinho (MT), 1923 Renato Marsiglio Correa de Camargo (SP), Edmar Tafner (SC), 1925 Davi Castiel Menda (RS), 1926 Névio João (SP), 1927 Hilda Pinto (SP), 1928 Marcelo Eduardo da Silva (SP), 1929 Júpter Pereira de Souza (RJ), 1930 Antônio Pádua Pinto Neto (SP), 1931 Herma-

no Carvalho Siqueira (BA), 1932 Cícero Gabriel Cardoso Soares (BA), 1933 Márcio Neto Baeta (DF), 1934 Walter Magdaleno da Cunha (SP), 1935 Walter de Oliveira Bernardes (MG), 1936 Dante Carlos Antunes (PR), 1937 Arnaldo Esteves dos Reis (MG), 1938 Fábio César Tamião (SP), 1939 José Carlos Gomes de Azambuja (RS), 1940 Sandra Kalmus (SP), 1941 Décio Luiz Fleury Charmillo (DF), 1942 Fábio Luiz Maia Pires (RJ), 1943 Alcides Soares de Moraes (BA).

b) Associados readmitidos: 0187 Ivo Marini (PR), 1089 Júlio César Tavares Monteiro de Barros (RJ).

c) Associados desligados, na forma do art. 22, letra "b" dos Estatutos: 0246 Jorge Henrique Gomes Mendanha 0548 Cid Carvalho, 1017 Hilton Ifa Carneiro, 1180 Dêlcio Alfredo Michelin, 1293 Gerson Alberto Roza Guimarães, 1406 Gilson Paula de Souza.

d) Mudança de endereços: Helton Alves Rodrigues (Rua Oscar Trompowski, 721, apt. 102 — 30.000 Belo Horizonte—MG).

Número de associados: 1212.

SEÇÃO DE PROBLEMAS

SOLUÇÕES: N° 44: 1. B4R; N° 45: 1. D2D; N° 46: 1. F4B; N° 47:

1. B3R.

(Correspondência para WILSON MARIA - SQN 315 - Bloco I - 605 - Brasília, DF)
70774

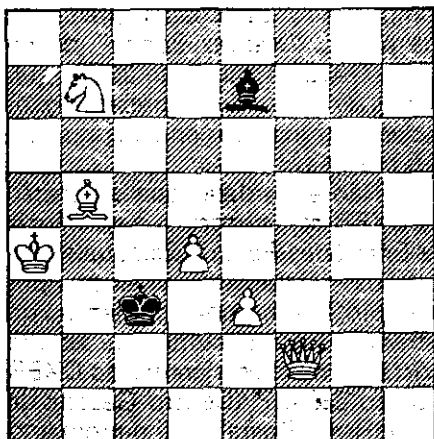

N° 48 - Mate em quatro - JAIR OSÍPI
Maringá (PR)

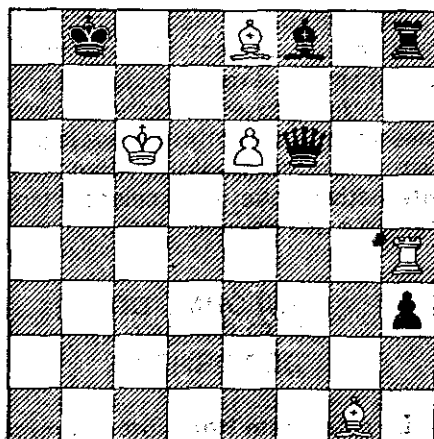

N° 49 - Jogam as brancas e ganham
FRANÇO SOUZA ROCHA - Rio de
Janeiro (RJ)

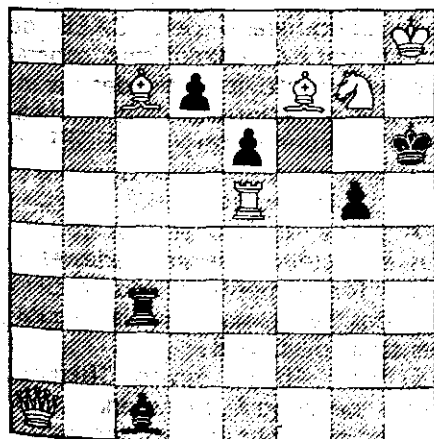

N° 50 - Mate em dois - GEORGES
HOMSI - São Paulo (SP)

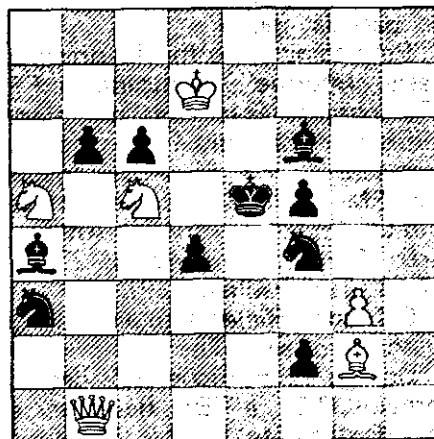

N° 51 - Mate em dois - GEORGES
HOMSI - São Paulo (SP)

INFORME DA TESOURARIA

Tesoureiro: Gileno Exalto de Araújo — (Rua Santa Maria Goretti, 43 — 40.000 Salvador—BA).

A anuidade é de Cr\$ 336,00, ou Cr\$ 168,00 para o caso de menores que não tenham completado ainda os 19 anos.

Reiteramos a recomendação de **NÃO** enviar dinheiro por ordem de pagamento — é recomendável a utilização de cheque bancário ou simples cheque da conta do associado, sem visar, de qualquer Banco. A alternativa, que é excelente também, é o uso do vale postal.

INFORME DO DIRETOR GERAL DE TORNEIOS

Diretor: Hamilton José Coimbra Paiva (Caixa Postal 8958 — 01.000 São Paulo—SP).

Pedimos observar o detalhe de que esse setor se transfere de Brasília, para São Paulo.

Retificamos informação prestada neste "Informe", publicado na FR 67, sobre as inscrições nas novas séries de temas, divulgados por intermédio da FR 66. As inscrições **DEVEM** ser feitas diretamente ao Diretor-Assistente Ademir Antonio Leão Garcia (Caixa Postal 225 — 17.930 Tupi Paulista—SP).

O Diretor Ricieri tem a seu cargo os grupos da série TI.

Quanto às inscrições nos demais torneios (TCs e TEs), devem ser feitas diretamente a esta Diretoria (agora com o endereço em S. Paulo).

INFORME DA PRESIDÊNCIA

Presidente: Ubirajara de Oliveira Barroso (Caixa Postal 317 — 40.000 Salvador-BA).

Fundação de outros clubes de xadrez postal

—Nossa opinião—

A respeito da tese divulgada pelo companheiro Salomão Rovedo, na sua página "Xadrez Postal", do nº 18 da CAISSA (abril de 1980), julgamos ser nosso dever prestar alguns esclarecimentos aos enxadristas postais brasileiros.

a) Não é verdade que a Direção do CXEB seja contrária à existência de Entidades Postais Estaduais. Todos os postalistas gaúchos, por exemplo, têm conhecimento do estreito relacionamento que sempre existiu entre os dirigentes do CXEB e os do CEGEP (Centro Gaúcho de Enxadrismo Postal), até o momento em que este funcionou regularmente. O CEGEP, que chegou a realizar dois campeonatos estaduais muito concorridos, reconhecia o direito conquistado pelo CXEB de representar o enxadrismo postal brasileiro junto às entidades nacionais e internacionais, e nós, cxebeanos, considerávamos o CEGEP o legítimo representante dos enxadristas postais gaúchos.

A prova de não sermos contrários à existência de entidades estaduais, formalmente criadas e bem dirigidas, está na própria regulamentação do CXEB.

O Art. 46 do nosso "Regulamento de Jogos" menciona todos aqueles que têm direito de participar da semifinal do Campeonato Brasileiro Individual. E a alínea "j"

diz textualmente: "Os primeiros e segundos lugares, dos Campeonatos Estaduais, realizados diretamente pelo CXEB, ou por outras entidades, em virtude de delegação expressa do CXEB".

Alguém pode argumentar: — "Mas os Campeonatos Estaduais não existem!" — De fato, mas vão existir, não só porque já estão previstos no "Regulamento de Jogos", como porque, verificamos que já temos condições de ampliar um pouco as nossas atividades. Neste momento, inclusive, já temos tudo preparado para dar início às inscrições para os Campeonatos Estaduais do Paraná, Rio de Janeiro e Santa Catarina. Os campeonatos dos outros Estados demoram ainda um pouco porque já temos experiência suficiente para não engajarmos o CXEB em super-projetos, sem uma adequada estrutura administrativa, capaz de assegurar um total sucesso do empreendimento.

Um Campeonato Estadual em um Estado de grande densidade de enxadristas postais, como São Paulo, por exemplo, requer a supervisão de diretores experimentados, e isto nem sempre é possível se conseguir a curto prazo. A tarimba de um bom diretor só pode ser alcançada através de anos e anos de experiência em torneios menores.

Entregar a direção de um torneio importante a um neófito, é o primeiro erro que pode levar a um fracasso, se não dispusermos desses associados experimentados para prestar os socorros indispensáveis ao primeiro sinal de pane na engrenagem.

E o fracasso num torneio desse porte é tão prejudicial para a boa imagem do xadrez postal como a desintegração de clubes menores, que ocorreria sem dúvida, se fôssemos incentivar a proliferação de entidades epistolares, ao sabor de ventos nem sempre canalizados com vistas a uma boa performance da máquina do xadrez postal no País.

Com isto, justificamos a razão pela qual não julgamos ser prudente a realização imediata de Campeonatos Estaduais, em todos os Estados da Federação.

b) É verdade que somos contrários à formação de outras entidades de caráter nacional. E o motivo é bastante lógico:

I) O CXEB representa o enxadrismo postal brasileiro junto às entidades específicas internacionais — Confederación Americana de Ajedrez Postal (CADAP) e Internacional Correspondence Chess Federation (ICCF). Qualquer outra entidade recém-formada, de caráter nacional, teria que disputar esse direito com o CXEB e teria que ter mesmo bons argumentos para provar que a nossa representação não expressa a vontade da maioria de nossos enxadristas postais.

Qualquer um pode imaginar o aspecto destrutivo de tal disputa.

II) O CXEB (Clube de Xadrez Epistolar Brasileiro) e a CBX (Confederação Brasileira de Xadrez) firmaram um acordo de reconhecimento mútuo, em termos idênticos ao acordo existente entre a FIDE e ICCF. Esse acordo, traduzido para o alemão pelo associado Dieter Kohl, foi lido e aplaudido em reunião do Presidium da ICCF, com

a presença de representante da FIDE, à qual a CBX é filiada.

Tendo em vista o perfeito entendimento existente entre a Confederação Brasileira de Xadrez e o CXEB, e o respeito e a consideração e a admiração com que as Diretorias de ambas as entidades se entrosam, dificilmente a Confederação denunciaria o acordo existente, sem um sério motivo, sem a certeza de que o CXEB já não representasse o pensamento da maioria absoluta dos enxadristas que de fato jogam torneios postais.

III) Dos cinquenta e tantos países filiados à ICCF, apenas os Estados Unidos têm mais de uma entidade de caráter nacional. Os Estados Unidos constituem uma espécie de "calcanhar de Aquiles" para a ICCF. Porque a ICCF prega a Unidade, e isto não tem sido possível naquele país. A luta entre lideranças de lá tem criado inúmeros problemas internacionais, na formação de equipes para as Olimpíadas e inclusive, na realização do Zonal Norte (Nota: o Zonal Sul da América é feito pela CADAP). O exemplo mais recente dos efeitos nefastos de divisões, está na designação do Canadá, que tem uma fraca densidade de enxadristas postais, para dirigir a III Olimpíada Americana, cuja preliminar está em andamento. A anterior tinha sido dirigida com sucesso pela CADAP, e dela saíram dois cxebeanos com meia norma de MI — Adaucto e Paccini. Lógico, os americanos de todas as tendências reivindicam o privilégio de dirigir a outra, o que não conseguiram, em virtude de pontos de vista irreconciliáveis das

lideranças.

Mas agora, que expusemos nosso ponto de vista a respeito do que pode ser admitido, e daquilo que representa no mínimo um perigo que pode por em jogo a respeitabilidade de que goza no exterior o xadrez postal brasileiro, sentimo-nos à vontade para comentar a frase do companheiro Salomão Rovedo: — "O importante, porém, é que essas conquistas não representam jamais uma inibição à criação de novos clubes e associações de xadrez postal".

Cabe aqui um esclarecimento que julgamos importante: qualquer associado do CXEB pode de fato jogar simultaneamente os seguintes torneios nacionais, sem pagar taxa de inscrição: 4 grupos de Torneios de Classificação (III, II ou I Categoria ou Torneios de Acesso à Categoria Especial de 7 ou 15 participantes — cada participante em sua categoria própria); 15 temáticos diversos; 3 grupos de preliminar da TB (Taça Brasil); 4 grupos da preliminar do CBI (Campeonato Brasileiro Individual). Além disto, no âmbito nacional, se o associado é um forte jogador, pode participar das semifinais e finais do CBI e da TB, independentemente de sua participação nas preliminares desses mesmos torneios. Os mais fortes, além de tudo isto, podem compor as equipes nacionais nas Olimpíadas Latino-Americanas e Internacionais.

No âmbito internacional, podem participar em 1 grupo da preliminar do Zonal Sul-Americano de ICCF (dirigido pela CADAP), e mais 4 grupos da preliminar Copa Mundial da ICCF. E lógico, podem

seguir nas fases seguintes, semifinal e final, sem prejuízo da participação nas preliminares dos Campeonatos seguintes.

Além destes torneios maiores, estão à disposição dos associados torneios de classificação da CADAP (1 grupo na categoria apropriada — III, II, I e Classe Superior), e os torneios idênticos da ICCF, 4 grupos na categoria apropriada (III, II, I categoria High e Master 7 ou Master 15). Finalmente, têm ainda os associados, à sua disposição, 32 grupos de temáticos da ICCF.

Lógico, os torneios internacionais têm taxa de inscrição, devida às entidades promotoras.

Em resumo, cada associado do CXEB, se quiser e dispuser de tempo, pode disputar simultaneamente nada menos de 70 grupos nacionais e internacionais. Isto representa um mínimo de 420 adversários, no Brasil e no Exterior.

Mas, na prática, qual o associado que pode com tranquilidade, e esperando bom rendimento, jogar 10 grupos, isto é, enfrentar 60 adversários, no mínimo? Na verdade são pouquíssimos. Não seria exagero dizer que a média gira em torno de 3 ou 4 grupos.

Mas — e aqui está o ponto fundamental — porque precisaria de outro Clube de âmbito nacional um enxadrista postal filiado ao CXEB? Melhoras alternativas? Mais torneios? Como entender um argumento assim, se ele não tem condições de participar de 10% das oportunidades que lhe são oferecidas??? Será que todos eles estão ansiosos de tal modo pelos campeonatos estaduais, que seriam capazes de fazer

uma guerrilha e explodir o CXEB, se a coisa não vem rapidamente? Ou seria o caso de os associados preferirem a fundação de outros clubes nacionais simplesmente porque não estão satisfeitos com o trabalho da Diretoria do CXEB? Então, como entender o resultado das últimas eleições realizadas em maio de 1979????

Mas vamos estudar agora o argumento de que **PRECISAMOS** juridicamente de uma "Federação" para o xadrez postal, para que possamos nos filiar ao CND, o que seria justo (na prática o CXEB vem funcionando como verdadeira Confederação).

Realmente precisamos dela. Temos necessidade de um reconhecimento oficial da entidade máxima do desporto Nacional. Mas como vamos conseguí-lo, se a lei não previu a existência de entidades de caráter específico, como a do xadrez postal?

No nosso entender, não tem amparo legal o argumento de que uma vez formado o Clube de Xadrez Postal do Rio de Janeiro, de São Paulo, do Rio Grande do Sul, etc., poderíamos fundar uma "Federação" filiável ao CND. Em primeiro lugar o CND não recebe Federações como filiadas diretas, mas Confederações. As Federações são estaduais, e têm regras próprias para a sua formação.

Uma Federação estadual se forma com a existência de **TRÊS** Clubes. Então teríamos que fundar, em cada Estado, três clubes postais **EM FUNCIONAMENTO!!!** Multipliquemos isto pelo número de Estados da República e vejamos quan-

tos clubes de xadrez postal seriam necessários. Não é preciso ser vidente para se enxergar o negro futuro que nos ronda, se permitirmos essa destruidora multiplicação de clubes.

É evidente que poderíamos chegar a uma Confederação, aplicando o célebre "jeitinho brasileiro": fundamos três Federações Estaduais, criando 9 (NOVE!!!) clubes de xadrez postal em três Estados, três clubes em cada. O difícil é acreditar que esses 9 clubes vão funcionar regularmente, através de campeonatos postais estaduais, municipais, interclubes, etc. É difícil mesmo de acreditar!!! Como admitir isto, se os enxadristas postais nem têm tempo para uma participação mais efetiva em torneios mais importantes???

Mas aí vem o "jeitinho": fundar um clube que funcione o mínimo e outros dois, tipo "fantasma", isto é, compostos de pessoas que jogam xadrez, mas não postal. Apenas para "compor" o número...

Mas, meu Deus, como admitir uma imoralidade assim, visando a um reconhecimento oficial que já temos em parte no âmbito nacional, pelo acordo com a CBX, e internacionalmente, em pleno e amplo vigor, em virtude de nossa filiação, conquistada na raça, às entidades superiores à nossa? Temos plena certeza de que o companheiro Salomão concorda conosco neste ponto.

Ou o interesse na formação de uma Confederação se baseia nas verbas oficiais? Hipótese improvável, pois o companheiro Salomão é o primeiro a reconhecer que o CND, preocupado pelo futebol, pelos cha-

mados esportes olímpicos, não consegue nem fornecer à Confederação Brasileira de Xadrez as verbas de que ela precisa desesperadamente, para melhorar o nível técnico dos nossos melhores jogadores!!!

Mas, admitindo que os que jogam xadrez epistolar neste País reduzissem a zero o seu conceito de dignidade, e viessem a admitir, em três Estados apenas, a formação de "clubes fantasmas", com vistas a um reconhecimento oficial que já temos em parte, ou ao recebimento de verbas de que NÃO precisamos, restaria ainda o problema dos outros Estados, que não dispõem de densidade de enxadristas postais suficientes para encampar tão esdrúxulo procedimento. Eles ficaram de fora — e isto é justo???

Mas admitamos, para efeito de argumentação, que os enxadristas postais brasileiros venham a consentir em tudo isto. E como vamos convencê-los das razões por que perderam o direito de escolher, em eleição universal, os seus próprios dirigentes? Como poderemos convencê-los de que as conquistas futuras são tão importantes, que justificam a eleição de Presidente da Confederação de Xadrez Epistolar, por apenas TRÊS votantes?

Lógico, poderiam ser 24 votantes, se houvesse uma Federação em cada Estado; mas para se chegar a isto, precisaríamos ter 72 clubes em funcionamento, mais 24 Federações e uma Confederação. Ao todo, 97 entidades postais em funcionamento. Na verdade, um recorde. Mais um, na contagem brasileira de recordes. . . Quando a ICCF procura unificar o xadrez postal, in-

centivando a formação de uma única entidade nacional, nós brasileiros resolvemos imitar o irracional, e partimos para o lado oposto. Seguramente, uma tese explosiva.

Bom, poderíamos chegar a uma Confederação sem desvirtuarmos a essência e a peculiaridade do xadrez postal, e sem perderem os associados, aqueles que constituem a base de nossa estabilidade, o direito individual de escolha de seus próprios dirigentes. O caminho é tentar a modificação da lei básica do desporto nacional, visando à admissão de uma entidade filiável diretamente ao CND, sem a exigência da pulverização em clubes menores, idéia estranha ao xadrez epistolar.

Afirmar que é impossível modificar uma lei, é desconhecer a história da legislação brasileira. A rapidez com que às vezes elas se modificam chega mesmo a atrapalhar...

A batalha pode ser longa e árdua. Porém muito mais árdua foi a luta travada para se chegar a um CXEB independente e respeitado, e reconhecido nacional e internacionalmente, sem a abdicação daquele direito fundamental do associado — concorrer a cargos e votar, individualmente, em eleição direta e secreta, na chapa de sua preferência.

Finalizando, cremos ter chegado o momento de se perguntar:

a) Interessa ao enxadrista postal a formação de outros clubes, de caráter nacional, estadual ou regional? Se interessa, quais os motivos? Problemas de direção do CXEB, oportunidades para outros torneios? Caberia, aqui, até, a idéia

de um plebiscito!!!

b) Não interessando ao associado, a quem interessaria a idéia?

Seria o caso do surgimento de novas lideranças, que não gostariam de enfrentar uma eleição direta no CXEB?

Qualquer que seja a hipótese, há sempre uma maneira de se conseguir a unidade nacional de nosso xadrez epistolar.

A FR está à inteira disposição daqueles que queiram manifestar-se e entrar no debate.

LANCE LIVRE

5 Partidas amistosas e troca de selos

Francisco Quintela (Moreno, 350 — 61.000 Rufino Santa Fé — Argentina), deseja jogar partidas amistosas e trocar selos brasileiros por argentinos.

5 Cidade contra Cidade

O associado Antônio Carlos Rodrigues Alvim, estudante, 18 anos, (Rua Pontes Correa, 115, casa 7 — 20.510 Rio de Janeiro), juntamente com outros dois amigos, jovens cxebeanos, desejam formar uma equipe de 3, para jogar amistosamente com outras equipes em outras cidades. Uma excelente idéia!!

5 Torneio dos Cássios

O associado Cassio de Luna Freire deseja organizar o "I Torneio dos Cássios". Trata-se de competição destinada exclusivamente a associados do CXEB cujo prenome seja "Cássio".

As inscrições, sem taxas, estão abertas permanentemente, devendo os "Cássios" interessados escrever para a Rua Aristides Espínola, 106

aptº 302, 22.440 — Rio — RJ,
dando o nº de sua matrícula. §

§ É fácil jogar xadrez

Até o final deste semestre será lançado o livro "É Fácil Jogar Xadrez", de nosso associado Cassio de Luna Freire.

Trata-se de obra destinada àqueles que estejam interessados em aprender o xadrez mas que, no entanto, contém muitos ensinamentos úteis aos que já estão familiarizados com os rudimentos do jogo.

Escrito em linguagem simples, clara e divertida, o autor ensina o xadrez através de método inédito, subjetivo, desfazendo o mito de que o jogo é "um bicho de sete cabeças".

Além dos rudimentos são revelados segredos de como conduzir a primeira fase da partida. O leitor é induzido, por si só e quer jogando com as brancas ou com as pretas, a encontrar o lance que deve efetuar, de modo a concluir a abertura e entrar no meio jogo em igualdade de posição em relação ao adversário.

Sem dúvida, é um livro que vem enriquecer, sobremaneira, a escassa literatura enxadrística em português e que recomendamos calorosamente.

Os associados que não encontram o livro em suas cidades, nas lojas da Editora Tecnoprint (Edições de Ouro), poderão solicitá-lo aos editores à rua Nova Jerusalém, 341, 20.000, Rio, RJ, ao autor à rua Aristides Espínola, 106/302, 22.440, Rio. RJ.

§ CAISSA, Revista Brasileira de Xadrez

Agora, com 9 números por ano. Assinatura para 1980, Cr\$ 540,00.

Cheque nominal, a favor de Walde-
mar S. Costa, para a Caixa Postal
55.009 — 22.790 Rio de Janeiro —
RJ.

NOTÍCIAS DIVERSAS

§ Um associado que vai longe!

Luiz Ernesto de Assis Pereira encerrou seus primeiros quatro torneios postais. Vejam os resultados: 1º lugar no grupo 47 da III Taça Brasil; 1º no TC—I-99; 1º lugar no grupo 7 da Semifinal da III Taça Brasil, e 1º, com 100% de rendimento, num grupo da preliminar da IV Copa da ICCF.

§ Galeria de Xadrez Borba Gato

Com muita alegria, registramos o 15º aniversário da Galeria de Xadrez Gato, festinado no dia 1º.3. Quinze anos de exclusiva dedicação ao xadrez! — é mesmo uma façanha.

§ Clube de Xadrez Guanabara

Tem nova Diretoria, nosso CXGI Presidente Salomão Rovedo; Vice, Antonio Carlos Gomes Siqueira; Secretário, Claude Fisch; Tesoureiro, Moacyr José Tavares; Diretor Técnico; Warner Bruce Kover; 2º Secr William Mário Deisley; 2º Tes. Zairton Augusto da Cruz; Técnico-auxiliar: Luiz Paulo Rosa.

Aos novos dirigentes, nossos votos de sucessos!!

§ Torneio aberto de Xadrez Cidade de Curitiba

No período de 5 a 8.6.80. Prêmios no valor total de Cr\$ 100.400,00! O primeiro lugar leva Cr\$ 40.000,00, o segundo Cr\$ 20.000,00 e assim por diante. Uma promoção do Clube de Xadrez Erbo Stenzel, do Museu Guido Viaro. Taxas: Cr\$ 200,00 para a categoria juvenil e feminina, e Cr\$ 300,00 os

demais. Escrever para Vicente Jair Mendes (Rua São Francisco. 319 — 80.000 Curitiba — PR).

5 Campeonato Brasileiro Juvenil de Xadrez, organizado pela Confederação Brasileira de Xadrez, está sendo realizado, a partir de ontem, em Fortaleza (CE).

5 Rating da Confederação Brasileira de Xadrez

Por ser informação que a todos interessa, pela curiosidade natural em saber nomes e posições respectivas de nossos cobrões, divulgamos a última relação do Rating da CBX, por ordem de força, a partir de 2200 pontos para os homens, e a partir de 1821 para a ala feminina.

Na próxima FR publicaremos a relação geral, por ordem alfabética.

2615 — GMI — Henrique Costa Mecking (RJ); 2430 — MI — Jaime Sunye Neto (PR); 2420 — MI — Herman Claudius van Riemsdijk (SP); 2415 — MI — Alexandru Sorin Segal (SP); 2400 — MI — Rubens Filghut (GO); 2395 — MI — Francisco Ricardo Torris Trois (RS); 2395 — Cicero Nogueira Braga (SP); 2361 — Carlos Eduardo Gouveia (RJ); 2358 — MI — Eugenio German (MG); 2355 — MI — Antonio Rocha (SP); 2350 — Marcio Marcos Miranda (RJ); 2333 — Bruno Leonardo Rodolpho de Souza (RJ); 2329 — Adaucto W. Nóbrega (SC); 2317 — Luismar Jorge de Brito (RJ); 2307 — José Soares Másculo (RJ); 2306 — César Soares Filho (SP); 2303 — Lincoln Lucena (DF); 2298 Alain Gamil Naili (DF); 2296 — Herbert Abreu de Carvalho (SP); 2296 — Marcio Netto Baeta (DF); 2286 — Jbsino Fernando Mello Rezende (SP); 2280 — Marcos Paolozzi

(SP); 2278 — Olycio Gadia (RJ); 2275 — Fernando Pires Duarte (RJ); 2274 — Antonio Carlos de Resende (SP); 2274 — Marco Hazim Asfora (PE); 2271 — Dirk Dagoberto van Riemsdijk (SP); 2271 — Antonio Padua Filho (SP); 2270 — Sergio Antonio Lopes de Farias (RJ); 2266 — Pio Fiori de Azevedo (RS); 2263 — Silvio Cunha Pereira (SP); 2253 — Eduardo Thelio Limp (GO); 2250 — José Frederico Thomé de Saboya (CE); 2249 — Carlos Benevides (CE); 2246 — MI — Helder Camara (SP); 2245 — Rodolpho Araujo (PE); 2245 — José Pinto de Paiva (BA); 2245 — Mauro de Athaide (PR); 2244 — Gerd Fonrobert (DF); 2243 — Angelo Patrício Stacchini (SP); 2238 — Nery Silveira (RJ); 2229 — Jaime Chaves (SP); 2228 — Jerônimo Marques Pimenta (RJ); 2226 — Édson Marques (SC); 2225 — Sadi Glasser Dumont (RJ); 2219 — Vagner Borges (MA); 2216 — José Eduardo Correa (PR); 2215 — Luciano Humberto Belem (RJ); 2214 — Vitorio Chemin (PR); 2204 — Marcelo Cestari Terra Lellis (SP); 2202 — Alexandre de Castro (MG); 2200 — Edgard Nadra Ary (CE); 2200 — José Roberto Freire Pimenta (MG); 2200 — Gilberto Milos (SP).

Rating Feminino

2040 — MI — Maria Cristina Borges de Oliveira (MG); 1998 — Lúgia de Carvalho (SP); 1997 — Jussara Chaves (SP); 1990 — Ivone Moyses (SP); 1988 — MI — Ruth Cardoso (BA); 1925 — Norma Snitkowsky (RJ); 1924 — Iluska Simonsen (RJ); 1917 — Suely Moises (SP); 1892 — Márcia Longo (SP); 1821 — Angela Pinha (RJ).

PARTIDAS SELECIONADAS

Paulo Amílcar Brião-Etienne Dury (WT - I - 408 da ICCF) - 1. P4D, C3BR. 2. P4BD, P3R. 3. C3BD, B5C. 4. B5C, P3TR. 5. B4T, P4D. 6. P5D, P4CD. 7. P4R, P4C. 8. B3C, CxP. 9. B5R, 0-0. 10. D5T, P3D. 11. B3D, CxC. 12. DxPT, C5R+ 13. R1B, PxR. 14. BxC, P4B. 15. Dx6+, empate.

Italo Germani Brasil Travi (Brasil)-Richard Delaune (USA) - Olimpíada Mundial da ICCF - 1. P4R, P4BD. 2. C3BR, P3D. 3. P4D, PxP. 4. CxP, C3BR. 5. C3BD, P3CR. 6. B3R, B2C. 7. P3B, C3B. 8. D2D, 0-0. 9. B4BD, B2D. 10. P4TR, T1B. 11. B3C, P4TR. 12. 0-0-0, C4R. 13. B5C, T4B. 14. R1C, P4CD. 15. P4C, P5C. 16. C5D, CxPB. 17. CxCD, CxC. 18. PxP, BxPCR. 19. TR1B, D2D. 20. TD1R, P4R. 21. PxPcp, PxP. 22. B4BR, T1D. 23. C5C, P4D. 24. B5R, BxB. 25. TxR, T2B. 26. T6B, T2C. 27. D4BR, B4B. 28. T5xPR, T2R. 29. DxR, PxP. 30. T6CR, DxT. 31. TxP+ R1T. 32. R1B, P4T. 33. R2D, T2TD. 34. T6CD, T1-2D. 35. T5C, R2C. 36. BxP, T3T. 37. P4B, PxPcp. 38. PxP, R3B. 39. R3R, T2R+ 40. R4B, P5T. 41. B7C, T3D. 42. TxP+ R2C. 43. B5D, T3CD. 44. P4B, abandonam.

Leonel Penna França-José Gilberto Meireles - IV Taça Brasil - Preliminar - 1. P4D, C3BR. 2. P4BD, P3CR. 3. C3BD, B2C. 4. P4R, P3D. 5. P4B, 0-0. 6. C3B, P4B. 7. P5D, P3R. 8. B2R, PxP. 9. PBxP, P4CD. 10. P5R, PxP. 11.

PxP, C5C. 12. B5C, D4T. 13. 0-0, P5C. 14. C5C, CxPR. 15. P6D, CxCxq. 16. TxP, P3TD. 17. C7B, T2T. 18. B7R, BxP. 19. B4B, B5C. 20. TxP, BxD. 21. TxTxq, R2C. 22. C6Rxq, R3T. 23. B5CRxq, R4T. 24. TxR, abandonam.

João José de Araújo Moura Filho-Hely Meira de Castro - TI 15-Gr.1 - 1. P4R, P4R. 2. C3BR, C3BD. 3. B4B, B2R. 4. P4D, PxP. 5. CxP, P3D. 6. 0-0, C4R. 7. B3C, P3CR. 8. C3BD, C3BR. 9. P4BR, C(4R)5C. 10. P3TR, P4TR. 11. P5B, P4D. 12. PxPC, PxPC. 13. CxPD, CxC. 14. PRxC, C3B. 15. B4T, R2B. 16. P4BD, R1C. 17. D3D, R2T. 18. B2B, T1C. 19. D3R, D1B. 20. D5R, D2C. 21. C6R, BxC. 22. PxR, P3B. 23. TxP, R1T. 24. BxPC, abandonam.

Airton José de Faria-José Antonio Fabiano Mendes - IV Taça Brasil - Preliminar - 1. P4R, P4R. 2. C3BR, C3BD. 3. B5C, P3TD. 4. B4T, C3B. 5. 0-0, CxP. 6. P4D, P4CD. 7. B3C, P4D. 8. PxP, B3R. 9. D2R, B2R. 10. T1D, 0-0. 11. P4B, PCxP. 12. BxP, D2D (lance do mestre sueco Folke Ekstrom). 13. P3TD, a teoria considera 13. C3B superior. . . C4T. 14. BxPT? Lance perdedor. . . C6CD. 15. T2T, D3B. 16. D5C, DxBR. 17. DxP, P5D. 18. D2B, P6D! 19. TxP, BxT. 20. T7D, BxC. 21. DxR, TR1D! 22. TxT+ TxT. 23. B4B, se 23. DxP então 23. . . T8D+ 24. C1R, D3B! . . D7R. 24. Abandonam.

João José Cattânio-Marcel Pons Esparó - TC-I-119 - 1. P4D, C3BR. 2. P4BD, P3CR. 3. C3BD, P4D. 4. PxP, CxP. 5. P4R, CxC. 6. PxP, B2C. 7. BR5C+ P3BD. 8. B4T, P4CD. 9. B2BD, 0-0. 10. C3BR,

P4BD. 11. P5R, BxP+ 12. CxB, B2C. 13. B6T, T1R. 14. D4C, D3D. 15. P4TR, PxP. 16. PxP, C3B. 17. BxP, PBxB. 18. 0-0, CxP. 19. Abandonam.

Paulo Amílcar Brião-Tomaz de Aquino Petraglia — 2º Itaú de Xadrez, Uberlândia, 26.8.78 — 1. P4D, C3BR. 2. P4BD, P3R. 3. C3BR, P4D. 4. B5C, B2R. 5. P3R, P3TR. 6. B4B, CD2D. 7. C3B, P3B. 8. PxP, CxP. 9. CxC, PBxC. 10. B2R, D4Txq. 11. C2D, 0-0. 12. 0-0, C3B. 13. C3C, D1D. 14. T1B, B2D. 15. B7B, D1R. 16. C5B, B3B. 17. P4CD, P3T. 18. B5R, C5R. 19. P3TD, B3B. 20. CxC, PxP. 21. C5B, B3D. 22. P4B, P4B. 23. B5T, P3CR. 24. B3B, B4C. 25. B2R, BxB. 26. DxB, D2R. 27. T3BR, P3C. 28. C3D, TD1B. 29. T(3)1B, P4CD. 30. C5B, T1T. 31. T3BR, R2B. 32. T3T, P4TR. 33. T3C, T1CR. 34. D1R, P5T. 35. T3BR, P4C. 36. C3D, P5C. 37. T2BR, P6C. 38. PxP, PxP. 39. T(2B)2BD, D5T. 40. T6B, T1T. 41. R1B, D8Txq. 42. R2R, DxPCxq. 43. R1D, T8T. 44. TxP, TxDxq. 45. CxT, D8C. 46. T7Dxq, R3B. 47. T(1)7B, T1BR. 48. T7CR, DxPR. 49. T5CR, DxPDxq. 50. R2R, DxPB. 51. T(7)7CR, D7BRxq. 52. R1D, P5B. 53. T(5)6Cxq, R4B. 54. T5Cxq, R5R. 55. T(7)6CR, D5Dxq. 56. R1B, T1BDxq. 57. C2B, D6B. 58. TxPxq, R6B. 59. T2R, RxT. 60. T5Rxq, R6B. 61. T3Rxq, PxT. 62. R1C, DxPxq. 63. R1T, D8Dxq. 64. R2T, T7Bxq. As brancas abandonaram.

Hélcio Pretti Filho-William Elias — IV Taça Brasil — Preliminar — 1. P4R, P4BD. 2. C3BR, C3BD. 3.

P4D, PxP. 4. CxP, C3BR. 5. C3BD, P3TD. 6. B4BD, P3R. 7. B3C, B5CD. 8. CxC, PCxC. 9. P5R, C5R. 10. D4CR, BxCxq. 11. PxP, CxPBD. 12. DxPC, T1BR. 13. B3TD, D5TR. 14. DxT, mate!

Plínio Luiz Nunes Dias-Nelson Hirsch — IV Taça Brasil — Preliminar — 1. P4R, P4R. 2. C3BR, C3BD. 3. B2R, C3B. 4. P3D, P3TR. 5. CD2D, B4B. 6. 0-0, P3D. 7. P3B, P4TD. 8. P3CD, 0-0. 9. B2C, B5CR. 10. P3TD, B2T. 11. P3TR, BxC. 12. BxB, C2T. 13. P3CR, P4BR. 14. D2R, P5B. 15. R2T, D3BR. 16. P4CD, C4C. 17. P5C, C1D. 18. P4TR, CxB. 19. CxC, C3R. 20. P4D, T2B. 21. PxPR, PDxP. 22. TD1D, TD1BR. 23. R2C, P4CR. 24. P4CR, PxPT. 25. R3T, C4C+ 26. CxC, DxC. 27. D3B, B4B. 28. T5D, P3C. 29. P4B, T1R. 30. T(1)1D, D3B. 31. P4TD, R2T. 32. T(1)3D, T2C. 33. T7D, T(1)2R. 34. TxT, DxT. 35. T5D, T4C. 36. D1D, D3R. 37. T7D+ empate.

Pedro Luiz de O. Costa Neto (Brasil)-Álvaro Pereira (Portugal) — III Taça Brasil — Semifinal — 1. P4R, P4R. 2. C3BR, C3BD. 3. B4B, C3BR. 4. C5C, B4B. 5. P4D, P4D. 6. BxP, CxPD. 7. CxPBR, D2R. 8. CxT, B5CR. 9. B7BR+ R1B. 10. P3BR, CxPR. 11. PxP, D5T+ 12. P3C, CxPC. 13. B5C, DxB. 14. PxP, D6R+ 15. R1B, C4BR. 16. C6C+ PxP. 17. T8T+ R2R. 18. D2D, CxP+ 19. R2C, D8C+ 20. R3B, P5R+ 21. R4B, P4CR+ 22. RxPC, B6R+ 23. R6C, BxD. 24. Abandonam.

Guilherme de Andrade-Idaleto Malvezzi Aued — TC-I — 126 — 1. P4R, P4R. 2. C3BR, C3BD. 3. B5C,

P3TD. 4. BxC, PDxB. 5. 0-0, B5CR. 6. P3TR, P4TR. 7. P3T, D3B. 8. CD2D, C2R. 9. T1R, C3C. 10. P4D, 0-0-0. 11. PxB, PxPC. 12. CxP, CxC. 13. PxC, D5T. 14. R1B, B4B. 15. P3CR, D8Txq. 16. R2R, TxCxq. 17. Abandonam.

Haroldo Pereira Magalhães-Jaime Cerqueira de Oliveira - IV CBI - Preliminar - 1. P4R, P4R. 2. C3BR, C3BD. 3. B5C, P3TD. 4. B4T, C3B. 5. 0-0, B2R. 6. T1R, P4CD. 7. B3C, 0-0. 8. P3B, P4D. 9. PxP, CxP. 10. CxP, CxC. 11. TxP, P3BD. 12. P3C, B3D. 13. T1R, D2D. 14. D3B, D6T. 15. BxC, PxB. 16. DxP? T2T. 17. D2C, D4B. 18. D4R, T2R. 19. DxT, BxD. 20. TxP, D6B. 21. P4D, B6T. 22. Abandonam.

Alexandre Letfizio Vieira-Petry Feijó - TH-12 - 1. P4D, C3BR. 2. P4BD, P3CR. 3. P3CR, B2C. 4. B2C, 0-0. 5. C3BD, P3D. 6. C3B, C3B. 7. 0-0, P3TD. 8. P3TR, T1CD. 9. B5C, P3TR. 10. BxC, BxB. 11. C5D, B2C. 12. T1B, P3R. 13. C3B, C2T. 14. D2B, P4BD. 15. PxP, PxP. 16. TR1D, D2R. 17. P3CD, B2D. 18. P4R, C3B. 19. P3T, C5D. 20. CxC, PxC. 21. C2R, P4R. 22. P4CD, P4BR. 23. P4B, D1R. 24. T1R, DxPR. 25. BxP, BxPT. 26. CxP, R1T. 27. BxPCR, D2D. 28. C2R, PxP. 29. CxP, D5C. 30. R2T, TxP. 31. PxT, D5T. 32. D2D, B5C+ 33. R1C, D6C+ 34. R1B, B6T+ 35. R2R, DxP. 36. T1CR, D4T+ 37. R2B, B3B. 38. T3C, T1D. 39. Abandonam.

José Roberto da Silva Barros-Ronaldo Delgallo - TH-13-1 - 1. P4R, P4BD. 2. C3BR, P3D. 3. P4D, PxP. 4. DxP, B2D. 5. P4BD, C3BD. 6. D2D, P3CR. 7. P3CD, B2C. 8. B2C, C3B. 9. C3B, 0-0. 10. B2R, D4T. 11. T1CD, P3TD. 12. 0-0, P4CD. 13. PxP, PxP. 14. BxP, C4R. 15. B2R, C1R. 16. CxC, BxC. 17. P4TD, C3B. 18. B3D, B3R. 19. B4B, BxB. 20. PxB, TD1C. 21. D2B, BxPT+ 22. RxB, D4T+ 23. R1C, C5C. 24. T(1B)1D, D7T+ 25. R1B, D8T+ 26. R2R, DxPC. 27. T1BR, C7T. 28. C5D, P3B. 29. T1CR, D6B+ 30. R1R, D6T. 31. T1TR, D7C. 32. R2R, TxP. 33. DxT, DxPR+ 34. C3R, D6B+ 35. R3D, C5C. 36. T(1T)1BR, C7T. 37. T1R, C5C. 38. T2R, P4BR. 39. R2D, CxP. 40. T1BR, P5B. 41. C5D, C5R+ 42. R1R, D6C+ empate.

Redação:

Ubirajara de Oliveira Barroso
Av. 7 de Setembro, 1956, aptº 202
Tel. 245-5067 (res.)
40000 - Salvador - Bahia.

PACAR Anidade,